

OBVESTILA

DECEMBER 2025

*Povezani
smo močnejši*

AKTUALNO

60 LET LEGENDARNEGA BARA



Nekoč so bile gostilne središča družabnega življenja: tam so se širile novice, sklepala prijateljstva, rojevale ljubezni in odvijali pomembni dogodki. Danes je tega manj – spremenile so se navade, generacije in zakoni, zato je gostiln, ki vztrajajo, vse manj.

Ena redkih je bar Bergnach v Spodnji Idriji, ki letos praznuje 60 let. Vodil ga je in ga še vodi legendarni gostinec Franko Bergnach – Frone, L. 2023 prejemnik priznanja za najstarejšega obrtnika leta. Lokal, urejen skoraj enako kot ob odprtju, je prava časovna kapsula z lovskimi trofejami in več kot stoletnim džuboksom.

Bar stoji v hiši iz leta 1791, kjer je bil nekoč samostan in pozneje zapor. Franko je po vojaščini obudil družinsko tradicijo, uvedel prve avtomate, biljard in diskoteko v kraju. Obletnico bo praznoval s svojimi stalnimi gosti, med katerimi prevladujejo domačini.

Včasih je v Spodnji Idriji delovalo več gostiln, danes so ostale le tri. Domačini, kot je Vojko Carl, pravijo, da se bo pravo vrednost Bergnacha spoznalo šele, ko ga nekoč ne bo več. Nekdaj živahno družabno življenje je zamrlo z zaprtjem rudnika, podražitvami in novimi navadami. Kraj danes po osmi uri zvečer utihne.

Kljub vsemu Frone vztraja. Preprosto pravi: »Nekaj moraš delati.« Pa tudi zato, da ohranja svojo rojstno hišo in kos zgodovine Spodnje Idrije.



NOVOSTI PRI UGOTAVLJANJU DAVČNE OSNOVE ZA NORMIRANCE V L. 2026

Državni Zbor je 11. novembra 2025 na izredni seji sprejel Zakon o pravici do zimskega regresa ter prenovi ugotavljanja davčne osnove z upoštevanjem normiranih odhodkov (ZPZR), s katerim se spreminjajo pogoji za vstop in izstop iz sistema normiranih odhodkov.

ZPZR je bil v Uradnem listu RS objavljen 19. novembra 2025 (Uradni list RS, št. 91/25), veljati pa je začel 20. novembra 2025. Novosti iz ZPZR veljajo že za davčno leto 2026.

I. Spremembe pri vstopu v sistem normiranih odhodkov

Skladno s tretjim odstavkom 6. člena ZPZR se spreminjajo prihodkovni pogoji za vstop v sistem normiranih odhodkov. Zavezanec, ki bo za leto 2026 želel preiti iz ugotavljanja davčne osnove po dejanskih odhodkih v ugotavljanje davčne osnove z upoštevanjem normiranih odhodkov, bo to lahko storil pod pogojem, da njegovi prihodki ugotovljeni po pravilih o računovodenju, v letu 2025:

ne bodo presegali 50.000 evrov (prej 30.000 evrov), ali

ne bodo presegali 120.000 evrov (prej 60.000 evrov) in je bil zavezanec v skladu z zakonom, ki ureja pokojninsko in invalidsko zavarovanje, obvezno zavarovan na podlagi samozaposlitve za polni delovni čas neprekinjeno vsaj devet mesecev;

ne bodo presegali 120.000 evrov na nosilca in na drugega člana kmečkega gospodinjstva (prej 60.000 evrov), ki je vključen v obvezno pokojninsko in invalidsko zavarovanje kot kmet oziroma član kmečkega gospodarstva, v skladu z zakonom, ki ureja obvezno pokojninsko in invalidsko zavarovanje, v primerih zavezancev iz drugega odstavka 47. člena ZDoh-2 (kmečka gospodinjstva, ki davčno osnovo ugotavljajo z upoštevanjem dejanskih prihodkov in dejanskih/normiranih odhodkih)

Bistvena novost: S tretjim odstavkom 6. člena ZPRZ se za vstop v sistem normiranih odhodkov dodaja tudi nov pogoj, in sicer davčne osnove z upoštevanjem normiranih odhodkov ne bodo mogli priglasiti zavezanci, ki so v določenem obdobju pred priglasitvijo prenehali opravljati dejavnost oziroma so

izstopili iz sistema normiranosti. Kot določa tretji odstavek, lahko zavezanec priglasil ugotavljanje davčne osnove z upoštevanjem normiranih odhodkov, če je od izstopa iz sistema ugotavljanja davčne osnove z upoštevanjem normiranih odhodkov ali od prenehanja opravljanja dejavnosti preteklo več kot pet davčnih let, pri čemer se davčno leto prenehanja opravljanja dejavnosti ne upošteva (poleg tega morajo biti izpolnjeni tudi prihodkovni pogoji). V prehodnih določbah, in sicer v drugem odstavku 20. člena ZPRZ, je dodatno določeno, da se omenjena določba uporablja za vse izstope iz sistema ugotavljanja davčne osnove z upoštevanjem normiranih odhodkov, za vsa prenehanja opravljanja dejavnosti oziroma za vsa prenehanja ugotavljanja davčne osnove po drugem odstavku 47. člena ZDoh-2 od 1. januarja 2026 dalje. Drugače povedano, zavezanec bo lahko (ponovno) vstopil v sistem normiranosti (ob izpolnjevanju prihodkovnega pogoja), če je izstopil iz sistema normiranih odhodkov oz. prenehal opravljati dejavnost v letu 2025 ali prej. Primeroma to pomeni, da zavezanec, ki bo 10. januarja 2026 prenehal z opravljanjem dejavnosti (zaprtje s.p., deregistracija sobodajalstva, ipd.), nato pa bo s 1. junijem 2026 ponovno registriral dejavnost, normiranosti ne bo mogel priglasiti. Glede na določbo tretjega odstavka, bo omenjeni zavezanec normiranost lahko priglasil (ob predpostavki, da bo dejavnost kontinuirano registrirana celoten čas), šele s 1. januarjem 2032.

II. Spremembe pri izstopu iz sistema normiranih odhodkov

Skladno s trinajstim odstavkom 6. člena ZPRZ, mora zavezanec za davčno leto ugotavljati davčno osnovo na podlagi dejanskih prihodkov in dejanskih odhodkov ter voditi ustrezne poslovne knjige, evidence in poslovno poročilo, ki jih mora voditi za ugotavljanje davčne osnove na podlagi dejanskih prihodkov in odhodkov, če povprečje prihodkov iz dejavnosti, ugotovljenih po pravilih o računovodenju, dveh zaporednih predhodnih davčnih let presega:

120.000 evrov v primeru izpolnjenega pogoja obveznega zavarovanja na podlagi samozaposlitve za polni delovni čas neprekinjeno vsaj devet mesecev v obeh davčnih letih (»redni s.p.« v obeh predhodnih letih),

50.000 evrov v primeru neizpolnjenega pogoja obveznega zavarovanja na podlagi samozaposlitve za polni delovni čas neprekinjeno vsaj devet mesecev v obeh davčnih letih (»popoldanski s.p.« v obeh predhodnih letih),

85.000 evrov in ne izpolnjuje pogojev iz prve in druge alineje tega odstavka (v enem letu »redni s.p.«, v drugem letu »popoldanski s.p.«),

120.000 evrov na nosilca in na drugega člana kmečkega gospodinjstva, ki je vključen v obvezno pokojninsko in invalidsko zavarovanje kot kmet oziroma član kmečkega gospodinjstva, če je zavezanec iz šestega odstavka tega člena.

Navedeni pogoji se tako upoštevajo že za izstop v letu 2026 na podlagi povprečja prihodkov za leti 2024 in 2025.

Novost: Skladno s štirinajstim odstavkom 6. člena ZPRZ se pri ugotavljanju povprečja prihodkov iz dejavnosti, po pravilih o računovodenju, dveh zaporednih predhodnih davčnih let, upošteva tudi predhodno davčno leto, v katerem zavezanec sicer ni opravljal dejavnosti, se pa v takem primeru šteje, da so prihodki iz dejavnosti, ugotovljeni po pravilih o računovodenju, v tem davčnem letu enaki nič.

Navedeno pomeni, da bodo zavezanci, ki bodo že s prvim letom poslovanja presegli povprečje iz trinajstega odstavka, že po prvem letu morali izstopiti iz sistema normiranih odhodkov. Primeroma to pomeni, da bo zavezanec, ki je začel poslovati 1. 6. 2025 (pogoj obveznega zavarovanja iz naslova

- Nad 72.000 evrov davčne osnove znaša stopnja dohodnine 35 odstotkov (samo za del ki presega 72.000 evrov).

- Pri zavezancih, ki so v davčnem letu, za katero se ugotavlja davčna osnova, v skladu z zakonom, ki ureja pokojninsko in invalidsko zavarovanje, ni bil obvezno zavarovan na podlagi samozaposlitve za polni delovni čas neprekinjeno vsaj devet mesecev, se dohodnina za davčno leto izračuna od davčne osnove po stopnji:

- Do vključno davčne osnove v višini 33.000 evrov znaša stopnja dohodnine 20 odstotkov;
- Nad 33.000 evrov davčne osnove znaša stopnja dohodnine 35 odstotkov (samo za del ki presega 33.000 evrov).

- Pri zavezancih iz šestega odstavka prejšnjega člena dohodnina za davčno leto izračuna od davčne osnove, ugotovljene v skladu z določbami III.3. poglavja ZDoh-2, na nosilca in na drugega člana kmečkega gospodinjstva, ki je vključen v obvezno pokojninsko in invalidsko zavarovanje kot kmet oziroma član kmečkega gospodinjstva, se dohodnina za davčno leto izračuna od davčne osnove po stopnji:

- Do vključno davčne osnove v višini 72.000 evrov znaša stopnja dohodnine 20 odstotkov;

samozaposlitve neprekinjeno za 9 mesecev v letu 2025 ne bo izpolnjen), in bo v letu 2025 dosegel 110.000 evrov prihodkov, za leto 2026 moral izstopiti iz sistema normiranih odhodkov.

Izračun (registracija 1. 6. 2025):

- 0 evrov za leto 2024 (prihodki predhodnega leta, ko zavezanec ni opravljal dejavnosti so enaki nič)
- 110.000 evrov v letu 2025 (poslovanje od 1. 6. 2025 do 31. 12. 2025)

Povprečje dveh zaporednih let: 0 eur (2024) + 110.000 eur (2025) = 55.000 evrov

Zavezanec bo za leto 2026 moral izstopiti iz sistema normiranih odhodkov, ker presega povprečje 50.000 evrov v dveh zaporednih predhodnih davčnih letih.

III. Sprememba davčne stopnje pri zavezancih, ki davčno osnovo ugotavljajo z upoštevanjem normiranih odhodkov

Sedmi člen ZPRZ prinaša tudi spremembo davčne stopnje pri zavezancih, ki davčno osnovo ugotavljajo z upoštevanjem normiranih odhodkov. Nova, progresivna davčna lestvica bo veljala za davčne obračune za leto 2026 in naprej, in sicer:

- Pri zavezancih, ki so v davčnem letu, za katero se ugotavlja davčna osnova, v skladu z zakonom, ki ureja pokojninsko in invalidsko zavarovanje, obvezno zavarovan na podlagi samozaposlitve za polni delovni čas neprekinjeno vsaj devet mesecev, se dohodnina za davčno leto izračuna od davčne osnove po stopnji:

- Do vključno davčne osnove v višini 72.000 evrov znaša stopnja dohodnine 20 odstotkov;
- Nad 72.000 evrov davčne osnove znaša stopnja dohodnine 35 odstotkov (samo za del ki presega 72.000 evrov).

Primer: Zavezanec v letu 2026 doseže 130.000 evrov prihodkov in izpolnjuje pogoj polnega zavarovanja za polni delovni čas neprekinjeno najmanj 9 mesecev (tako imenovani redni s.p.)

Izračun priznanih normiranih odhodkov skladno z 59. členom ZDoh-2:

80 odstotkov do 60.000 evrov = $60.000 \cdot 0,8 = 48.000$ evrov normiranih odhodkov

0 odstotkov nad 60.000 evrov = $70.000 \cdot 0 = 0$ evrov normiranih odhodkov

Skupaj priznani normirani odhodki: 48.000 evrov

Izračun davčne osnove

Prihodki po pravilih o računovodenju – priznani normirani odhodki = Davčna osnova

130.000 evrov – 48.000 evrov = 82.000 evrov

Izračun dohodnine

20 odstotkov do davčne osnove 72.000 evrov = $72.000 \cdot 0,2 = 14.400$ evrov

35 odstotkov nad davčno osnovo 72.000 evrov = $10.000 \cdot 0,35 = 3.500$ evrov

Zavezanec v konkretnem primeru pri prihodkih 130.000 evrov plača 17.900 evrov dohodnine.

INŠPEKTORAT ZA DELO POZIVA PRAVOČASNEMU IN ZAKONITEMU IZPLAČILU ZIMSKEGA REGRESA

Zakon o pravici do zimskega regresa ter prenovi ugotavljanja davčne osnove z upoštevanjem normiranih odhodkov (ZPZR) določa, da ima vsak delavec pravico do zimskega regresa v višini polovice minimalne plače. V letu 2025 to znaša 638,86 evrov. Zimski regres mora biti izplačan v denarni obliki, in sicer v letu 2025 najpozneje do 18. decembra. Zakon določa nekatere izjeme v primeru nelikvidnosti delodajalca in prav tako pravico do sorazmernega dela zimskega regresa za delavce, ki so v koledarskem letu pri posameznem delodajalcu zaposleni manj kot eno leto ali s krajšim delovnim časom.

Inšpektorat za delo, ki je pristojen za nadzor nad izvajanjem ZPZR, bo v prihodnjih mesecih izvajal nadzore glede izplačevanja zimskega regresa. Inšpektorji bodo preverjali, ali so ga delodajalci zaposlenim izplačali pravočasno in v ustrezni višini. Če delodajalec zimskega regresa ne izplača skladno z zakonom, so predvidene globe od 3.000 do 20.000 evrov za pravne osebe, samostojne podjetnike ali posameznike, ki samostojno opravljajo dejavnost. Za delodajalce z desetimi ali manj zaposlenimi je globa nižja, in sicer od 1.500 do 8.000 evrov. Sankcije so predvidene tudi za odgovorne osebe delodajalcev, od 450 do 2.000 evrov.

Inšpektorat poziva delodajalce k pravočasnemu izplačilu zimskega regresa in spoštovanju zakona.

INFORMACIJE



DOSEŽEN DOGOVOR O 75- ODSTOTNI USKLADITVI OLAJŠAV IN DOHODNINSKE LESTVICE ZA LETO 2026

Vlada je s predstavniki sindikatov v okviru Strokovnega odbora Ekonomsko-socialnega sveta (ESS) za področje financ in davčne zakonodaje dosegla dogovor o uskladitvi olajšav in lestvice za odmero dohodnine za leto 2026 v višini 75 odstotkov rasti povprečne mesečne plače v Sloveniji za junij 2025 glede na junij 2024. To bo pozitivno vplivalo na neto plače.

Vlada mora skladno z Zakonom o dohodnini ob upoštevanju ciljev ekonomske politike in po predhodnem posvetu s socialnimi partnerji v vsakoletnem zakonu o izvrševanju državnega proračuna določiti, v kolikšni meri se bodo uskladili zneski olajšav in mej davčnih razredov dohodninske lestvice.

Koeficient za uskladitev olajšav in dohodninske lestvice mora znašati najmanj 50 odstotkov rasti povprečnih mesečnih plač zaposlenih v Sloveniji za junij tekočega leta glede na junij prejšnjega leta, če je rast plač pozitivna. Lahko pa se določi tudi višja uskladitev oziroma višji koeficient.

Minister za finance Klemen Boštjančič je dogovor o tem večkrat poskusil doseči z obema socialnima partnerjema, po nedavni prekinitvi aktivnosti delodajalcev v okviru ESS pa je danes s sindikati dosegel dogovor, da se bodo olajšave in lestvica za

odmero dohodnine uskladile v višini 75 odstotkov rasti povprečne mesečne plače v Sloveniji za junij letošnjega leta glede na lanski junij.

To pomeni, da bomo zavezance za dohodnino glede na podatke dohodninskih odmer za leto 2023 davčno razbremenili za skupaj 150 milijonov evrov.

Zaposleni z minimalno plačo bo zaradi doseženega dogovora prihodnje leto pri neto plači pridobil okoli 220 evrov letno, zaposleni s povprečno plačo okoli 130 evrov letno, zaposleni s plačo v višini dveh povprečnih plač pa okoli 250 evrov letno.

Glede na dogovorjeno uskladitev je ustrezno prilagojen predlog Zakona o izvrševanju proračunov Republike Slovenije za leti 2026 in 2027, objavljen v uradnem listu RS št. 95, dne 28.11.2025 in začel veljati naslednji dan po objavi.

PRIJAVA V eDavke SEDEJ TUDI Z VERTUALNO OSEBNO IZKAZNICO



Prijava v eDavke je po novem možna tudi z virtualno osebno izkaznico. Finančna uprava Republike Slovenije je v sistem eDavki uvedla novo, enostavnejšo možnost prijave preko storitve SI-PASS. Prijavo v eDavke sedaj lahko opravite tudi z uporabo virtualne osebne izkaznice. Nova možnost prijave

omogoča, da se posamezniki v sistem eDavki prijavijo kar preko mobilnega telefona in brez potrebe po dodatnih karticah ali čitalnikih.

Na kakšne načine se še lahko opravi prijava v eDavke?

Uporabniki lahko še vedno dostopajo do eDavkov tudi na običajne, do sedaj utečene, načine in sicer z digitalnim potrdilom ali z davčno številko in geslom. Nova možnost prijave pa prinaša večjo priročnost in hitrejši dostop do storitev.

Kako poteka prijava v eDavke z virtualno osebno izkaznico?

Za prijavo v eDavke preko mobilnega telefona potrebujete:

- aplikacijo eOsebna (na voljo v Google Play in App Store) ter
- virtualizirano osebno izkaznico v aplikaciji.

Ko je osebna izkaznica uspešno virtualizirana, se lahko uporabnik preprosto prijavi v sistem eDavki tudi preko računalnika.

Prednosti novega načina prijave

Prijava v eDavke z virtualno osebno izkaznico prinaša tudi številne koristi. V nadaljevanju si pogledjmo katere:

- Hitrejši in enostavnejši dostop do eDavkov.
- Brez dodatnih naprav saj vse poteka prek mobilnega telefona.
- Enotna rešitev – vse potrebno za prijavo je zbrano na enem mestu

SPLETNI KLEPETALNIK NA eDavkih ZA ZAVEZANCE

Na davčnem področju je bila v novembru 2025 pomembna novost sprejem Zakona o pravici do zimskega regresa ter prenovi ugotavljanja davčne osnove z upoštevanjem normiranih odhodkov (ZPZR):

 Pomembni datumi:

Sprejet: 11. november 2025

Objavljen v Uradnem listu RS, št. 91/25: 19. november 2025

Začel veljati: 20. november 2025

 Novosti veljajo že za davčno leto 2026

Glavne spremembe za normirance:

1. VSTOP v sistem normiranih odhodkov - dvignjeni prihodkovni pogoji:

50.000 EUR (prej 30.000 EUR) za vse zavezance, ali 120.000 EUR (prej 60.000 EUR), če ste obvezno zavarovani za polni delovni čas neprekinjeno vsaj 9 mesecev

120.000 EUR na nosilca in drugega člana kmečkega gospodinjstva

NOVA OMEJITEV: Če ste izstopili iz sistema normiranih odhodkov ali prenehali z dejavnostjo od 1.1.2026 dalje, lahko ponovno vstopite šele po preteku več kot 5 let.

2. NOVA DAVČNA LESTVICA (progresivna):

Redni s.p. (polno zavarovanje 9 mesecev):

20% do davčne osnove 72.000 EUR

35% nad 72.000 EUR

Popoldanski s.p.:

20% do davčne osnove 33.000 EUR

35% nad 33.000 EUR

Podrobneje: Novosti pri ugotavljanju davčne osnove z upoštevanjem normiranih odhodkov v letu 2026 GOV.SI

Zadnje tri carinske novice, objavljene novembra 2025, so bile:

- 28. 11. 2025: Prenovljen slovenski avtomatiziran uvozni sistem (SIAIS2) – podrobnejši opis

Povezava: **Novica ajax | FINANČNA UPRAVA REPUBLIKE SLOVENIJE**

- 18. 11. 2025: Obveznost vlaganja vstopne skupne deklaracije (VSD) v ICS2

Povezava (DOCX):

https://www.fu.gov.si/fileadmin/Internet/Carina/Poslovanje_z_nami/e_Carina/Novice/2025/Obveznost_vlaganja_vstopne_skupne_deklaracije_VSD_v_IC2.docx

- 13. 11. 2025: Nov postopek na carinskem uradu tranzita ob prehodu meje med Avstrijo in Švico

Povezava: **Novica ajax | FINANČNA UPRAVA REPUBLIKE SLOVENIJE**

Če želite še več novembrskih objav s področja carine, jih najdete na:

<https://www.fu.gov.si/carina/> in v razdelku eCarina: **https://www.fu.gov.si/carina/poslovanje_z_nami/e_carina/**

BOŽIČNICA ALI 13. PLAČA NI OBDAVČENA, OD NJE SO ODVEDENI PRISPEVKI!

Božičnica ali 13. plača do določene višine ni obdavčena, kar pomeni, da se ne plača dohodnine. Za božičnico se uporabljajo tudi izrazi kot so letna nagrada, 13. plača in nagrada za poslovno uspešnost. Od božičnice pa je v vsakem primeru potrebno odvesti prispevke! Pozor, božičnico oziroma nagrado za poslovno uspešnost je potrebno ločevati od na novo uzakonjenega zimskega regresa! Bistvena razlika med božičnico (nagrado za poslovno uspešnost) in zimskim regresom je ta, da je zimski regres obvezen, božičnica pa ne.

Božičnica ali 13. plača ni obdavčena – določena v Zakonu o delovnih razmerjih (ZDR-1)

Božičnica je nagrada za poslovno uspešnost, ki je v Zakonu o delovnih razmerjih (ZDR-1) opredeljena v 126. členu. Ta pa člen pravi, da je plača sestavljena iz osnovne plače, dela plače za delovno uspešnost in dodatkov. Sestavni del plače je tudi plačilo za poslovno uspešnost, če je le-to dogovorjeno s kolektivno pogodbo ali pogodbo o zaposlitvi. V primerih, ko sama kolektivna pogodba višine božičnice ne določa, pa jo lahko določi delodajalec sam.

Obdavčena z dohodnino do določenega zneska

Z dohodnino božičnica ali 13. plača ni obdavčena v višini 100 % povprečne mesečne plače zaposlenih v Sloveniji. Ta je po podatkih iz Statističnega urada republike Slovenije v septembru 2025 znaša 2.506,67 evrov.

Božičnica ali 13. plača ni obdavčena, odbili pa vam bodo prispevke za socialno varnost

Čeprav božičnica ni obdavčena, vam bodo ob izplačilu odvedli prispevke za socialno varnost. Ti so dvojni – tako prispevki od delodajalca (17,1 odstotka od bruto zneska od julija 2025 dalje), kot delojemalca (23,1 odstotka od bruto zneska od julija 2025 dalje). Tako, čeprav božičnica ni obdavčena z dohodnino, ker je izplačana nižja od prej omenjenega zneska, bo izplačilo kljub temu manjše od bruto stroška delodajalca.

Ali se lahko izplačata tako zimski regres kot božičnica oz. nagrada za poslovno uspešnost?

Po novem zakonu bodo vsi zaposleni prejeli t. i. zimski regres, ki bo znašal polovico minimalne plače. Ta bo v letu 2025 znašal 638,86 evrov. Skrajni rok za izplačilo je 18 dni po preteku plačilnega obdobja za izplačilo novembrske plače, to je najpozneje do 18. decembra. V letu 2025 se lahko za koriščenje davčno ugodnih izplačil izplačata tako božičnica do zneska povprečne plače kot tudi zimski regres. Od prihodnjega leta dalje, pa bo za pogoj, da izplačilo ne bo obdavčeno, potrebno paziti, da zimski regres in božičnica skupaj ne bosta preseгла povprečne plače.

PRAVILNIK O POGOJIH DO IZPLAČILA DELA PLAČE ZA USPEŠNOST POSLOVANJA

Pravilnik o pogojih, merilih in pravici do izplačila dela plače s poslovno uspešnostjo je dokument, ki ureja način nagrajevanja zaposlenih na podlagi poslovne uspešnosti podjetja. Ta pravilnik omogoča, da je del plače, variabilni del, vezan na poslovne rezultate.

Zakonska podlaga

Pravilnik o pogojih, merilih in pravici do izplačila dela plače za poslovno uspešnost temelji na Zakonu o delovnih razmerjih (ZDR-1) in drugih predpisih, ki se nanašajo na delovna razmerja in plače. Pravilnik ureja pogoje, merila in pravice v primeru, da se podjetje odloči za izplačilo poslovne uspešnosti.

Pravilnik o pogojih, merilih in pravici do izplačila dela plače – vsebina

Vsebina pravilnika obsega več ključnih elementov. Opredeljeni so pogoji za dodelitev variabilnega dela plače, ki je pogosto odvisen od doseženih poslovnih ciljev podjetja. Ti cilji so lahko povezani z različnimi kazalniki uspešnosti kot so rast prihodkov, dobiček, znižanje stroškov poslovanja ali rast tržnega deleža.

Pravilnik prav tako določa merila za ocenjevanje uspešnosti zaposlenih. Ta merila so lahko individualna ali timska ter morajo biti jasno opredeljena, da se zagotovi transparentnost pri podeljevanju nagrad. Pomembno je tudi, da se postopki ocenjevanja redno pregledujejo in prilagajajo glede na spremembe v poslovanju.

Izplačilo poslovne uspešnosti se ne sme opraviti brez sprejetega pravilnika ter vsakokrat izdanega sklepa o izplačilu dela plače za poslovno uspešnost. V sklepu delodajalec vsakokrat določi višino izplačila poslovne uspešnosti.

Pravilnik o pogojih, merilih in pravici do izplačila dela plače za poslovno uspešnost – davčni vidik

Z davčnega vidika še vedno velja, da je neobdavčeno izplačilo poslovne uspešnosti vezano na: poslovno uspešnost podjetja in pravico določeno v internem aktu ali kolektivni pogodbi.

Davčno ugodnejša obravnava plačila za poslovno uspešnost se je spremenila z novelo Zakona o dohodnini (ZDoh-2Z), ki je v uporabi od 1. 1. 2022 dalje.

Skladno z 12. točko prvega odstavka 44. člena Zakona o dohodnini (ZDoh-2) se v davčno osnovo dohodka iz delovnega razmerja ne vštevajo plačila za poslovno uspešnost, izplačana v zvezi z delovnim razmerjem v denarju ali naravi vsem upravičenim delavcem, če je pravica do izplačila za poslovno uspešnost določena v splošnem aktu delodajalca ali kolektivni pogodbi, in sicer do višine 100 % povprečne mesečne plače zaposlenih v Sloveniji oziroma do višine 100 % povprečne mesečne plače delavca, vključno z nadomestili plače, izplačanih za zadnjih 12 mesecev pri delodajalcu, če je to za zavezanca ugodnejše.

Pravilnik o pogojih, merilih in pravici do izplačila dela plače z poslovno uspešnostjo igra ključno vlogo pri motivaciji zaposlenih in spodbujanju njihovega prispevka k uspehu podjetja.

BOLNIŠKA ODSOTNOST - STROŽJE OMEJITVE GIBANJA IN NADZOR

Bolniška odsotnost – pravica zaposlenih in pomemben vidik za delodajalce. Razumevanje pravil in omejitev pomaga pri načrtovanju poslovanja. Bolniška odsotnost je torej pravica, ki jo imajo zaposleni, da si zagotovijo čas za okrevanje brez izgube celotnega dohodka. Predlog novega zakona o bolniški odsotnosti

uvaja strožji nadzor, omejitve gibanja in povračilo nadomestila v primeru težav z zavarovanjem.

Bolniška odsotnost – kaj je novega?

Predlog novega zakona o dodatnih nujnih ukrepih na področju zdravstvene dejavnosti prinaša pomembne spremembe pri bolniški odsotnosti. Ena od ključnih novosti je, da ZZZS pridobi pravno podlago za izvajanje nadzora nad zavarovanci med koriščenjem bolniške odsotnosti. Torej, v času, ko zavod za zdravstveno zavarovanje izplačuje nadomestilo za bolniško odsotnost. Po novem predlogu zakona bo zdravnik določil režim gibanja med in ga zapisal v dokumentacijo. Ta del bo na voljo v pogled tudi delodajalcu. Počitnice in odhod v tujino bo otežen, saj vam tega ne bo odobral osebni zdravnik temveč le zaposleni zdravnik na ZZZS. Bolniška odsotnost postaja področje, kjer je treba pazljivo upoštevati zakonodajo in pravila ZZZS. Zakon določa tudi, da se med bolniško odsotnostjo ne sme opravljati pridobitna dejavnost. V primeru, da imate odprt popoldanski s.p. ali razmišljate o ustanovitvi s.p. to ne bo dovoljeno. Več v Zakonu o delovnih razmerjih (ZDR-1).

Bolniška odsotnost in režim gibanja

V novem predlogu zakona je prav tako določena pravna podlaga za natančen režim gibanja zavarovanca med bolniško odsotnostjo. To vključuje možne omejitve odhoda v tujino, obvezno prisotnost na domu in časovne intervale v katerih sme zavarovanec zapustiti dom. Takšne spremembe pomenijo, da bo nadzor nad bolniško odsotnostjo poostren in bolj urejen. To je pomembno za delodajalce in zavarovance, ki morajo biti seznanjeni s pravili in obveznostmi v primeru bolniške odsotnosti zaposlenih.

Bolniška odsotnost, nadzor in posledice

Na zavodu za zdravstveno zavarovanje (ZZZS) imajo laične nadzornike, ki na domovih preverjajo ali je delavec med bolniško odsotnostjo res doma. Če je med bolniško odsotnostjo delavec doma, se s tem postopek preverbe konča. V primeru, da posameznika, v času bolniške odsotnosti ni doma ima možnost podati pisno opravičilo na zavod za zdravstveno zavarovanje. V primeru kršitev, kot so delo drugje, odhod v tujino itd., zavarovanec izgubi pravico do nadomestila. Pravico do nadomestila za bolniško odsotnost izgubi tudi v primeru, ko ne upošteva zdravnikovih pisnih navodil o ravnanju v času začasne zadržanosti od dela. Vsebinsko navodil o ravnanju zavarovanca med bolniško odsotnostjo določi ZZZS s soglasjem ministra za zdravje.

REDNA ZAPOSILITEV ALI POSLOVNO SODELOVANJE: LAHKO O TEM ODLOČA FURS?

Redna zaposlitev ali poslovno sodelovanje je oblika opravljanja dela za naročnika (ali delodajalca) v zameno za plačilo. Vrhovno sodišče je v začetku leta 2025 izdalo pomembnejšo odločbo, s katero je

razrešilo vprašanje – ali lahko FURS odloča o tem, kdaj gre za redno zaposlitev in kdaj za poslovno sodelovanje.

Redna zaposlitev ali poslovno sodelovanje – kdo odloča?

Vrhovno sodišče je v začetku leta 2025 izdalo pomembnejšo odločbo, s katero je razrešilo vprašanje – ali lahko FURS odloča o tem, kdaj gre za redno zaposlitev in kdaj za poslovno sodelovanje. Redna zaposlitev ali poslovno sodelovanje je oblika opravljanja dela za naročnika (ali delodajalca) v zameno za plačilo. Ali gre za eno ali drugo obliko opravljanja dela ter posledično sklenitve ustrezne pravne podlage, kot sta:

- delovno razmerje na podlagi pogodbe o zaposlitvi ali
- poslovno sodelovanje na podlagi pogodbe o poslovnem sodelovanju,

določijo same stranke posameznega pogodbenega razmerja. V primeru, kadar pa je pod vprašajem nedovoljeno davčno izogibanje, je vprašanje, kdo presoja o pravilnosti oz. dovoljenosti pravne podlage.

Ali lahko FURS odloča o tem kdaj gre za poslovno sodelovanje in kdaj redna zaposlitev?

Čeprav je redna zaposlitev ali poslovno sodelovanje praviloma dogovor med pogodbenima strankama, Finančna uprava Republike Slovenije (FURS) odmerja davke na podlagi določenega pogodbenega razmerja. Pri tem lahko zazna morebitno nedovoljeno davčno izogibanje strank in temu primerno ukrepa. Zakon o davčnem postopku FURS-u podeljuje pooblastilo za ugotavljanje dejstev glede morebitnega davčnega izogibanja. V primeru, da FURS ugotovi davčno zlorabo, lahko pod določenimi pogoji odmeri davek na drugačni pravni podlagi.

Kakšna so pooblastila FURS in kdaj lahko ukrepa?

FURS lahko spremeni davčno obravnavo razmerja, če ugotovi davčno izogibanje. Pred tem mora dokazati, da gre za nedovoljeno davčno prakso.

Pomembno je, da FURS nima pooblastil za določanje obstoja pogodbenega razmerja. To pristojnost ima ustrezeni organ, ki odloča o pravnem statusu razmerja. Redna zaposlitev ali poslovno sodelovanje ne spadata pod presojo FURS-a, ampak pod pristojnost organa, ki ugotovi nepravilnosti pri pogodbi.

Redna zaposlitev ali poslovno sodelovanje – Pomen sodbe za podjetnike

Sodba jasno opredeljuje, da FURS ne more za nazaj:

- ugotavljati in obdavčevati domnevnih delovnih razmerij brez ustrezne sodne odločitve.

To pomeni, da podjetnikom ni mogoče naložiti davkov in prispevkov na podlagi domneve, da bi morali biti redno zaposleni. FURS lahko sicer preuči in ugotovi dohodek iz poslovnega razmerja, vendar se mora pri tem držati določenih zakonskih okvirov. Najnovejša sodba določa meje pristojnosti FURS-a in potrjuje, da

davčni organi ne morejo samovoljno odločati o delovnih razmerjih podjetnikov. S tem se zagotavlja:

- pravna varnost pogodbenih strank in
- preprečuje morebitna arbitrarnost pri davčni obravnavi poslovnih razmerij.

VROČANJE DOKUMENTACIJE PRAVNIM OSEBAM PREKO PORTALA

Vročanje dokumentacije pravnim osebam poteka preko portala eDavki. Prek portala eDavki se vroča dokumente vsem pravnim osebam, samostojnim podjetnikom posameznikom in posameznikom, ki **samostojno opravljajo dejavnost.**

Prijava na elektronsko vročanje dokumentacije

Prijava na elektronsko vročanje dokumentacije poteka preko eVročanje-POS. Tako FURS sporočite vaš elektronski naslov za namene obveščanja. V tem primeru boste prejeli obvestilo vedno, ko bo prejet elektronsko vročeni dokumenti. Z obrazcem eVročanje-PE (elektronsko ali papirno) pa določite pooblaščenca za vročanje. Tako bo Finančna uprava dokumente (ki so označeni v pooblastilu) vročala pooblaščenцу za vročanje.

Katere dokumente FURS vroča?

Veliko večino dokumentov je že prilagojenih na storitev eVročanje. Na eVročanje se prilagaja le še dokumente iz skupine davčni register in določene dokumente z ostalih skupin (npr. postopki izvršbe ter davki in prispevki). Vsi dokumenti, ki še niso prilagojeni za sistem eVročanja, se še prejmajo v papirni obliki na določen naslov za vročanje.

Vročanje dokumentacije – rok 15 dni

Vročanje dokumentacije je opravljen z dnem, ko naslovník z elektronskim podpisom vročilnice prevzame dokument. Če ga ne prevzame v 15 dneh, velja vročitev za opravljeno z dnem preteka tega roka (fikcija vročitve).

Komu se vroča dokumentacija?

Dokumentacija se vroča zavezancu. V primeru, ko ima zavezanec za vročanje določenega pooblaščenca za vročanje, se vroča tudi pooblaščenцу.

Se lahko elektronsko vročen dokument prevzame osebno?

Zavezanec lahko osebno prevzame dokument, ki je elektronsko vročen, vendar samo kot kopijo vročenega dokumenta. Samo v primeru, da dokument na **eDavkih** še ni bil prevzet in še ni pretekel 15 dnevni rok za vročitev.

Obveščanje naslovníka o dokumentu v eDavkih

Vročanje dokumenta poteka tako, da se ob prejemu dokumenta generira tudi obvestilo o prejetem dokumentu za vročanje. Če ima naslovník dodan in potrjen tudi elektronski naslov, se mu obvestilo hkrati pošlje tudi na elektronski naslov.

Vročanje dokumentov in dostop

Dostop do dokumentov v eDavkih je možen 6 mesecev od dneva vročitve. Pravne osebe lahko

dokumente po preteku tega roka kadarkoli prevzamejo na Finančnem uradu v pisni obliki.

SKLEP O UVELJAVLJANJU DELNEGA POVRAČILA NADOMESTILA PLAČE

Vlada je na podlagi Zakona o uveljavljanju delnega povračila nadomestila plače za skrajšani delovni čas sprejela Sklep o uveljavljanju delnega povračila nadomestila plače za obdobje od 5. decembra 2025 do 5. marca 2026.

Zakon o uveljavljanju delnega povračila nadomestila plače za skrajšani delovni čas z namenom ohranitve delovnih mest zaradi začasne nezmožnosti zagotavljanja dela delodajalca omogoča odreditev dela s skrajšanim delovnim časom ob hkratni delni napotitvi na začasno čakanje na delo delavca, ki ima pri delodajalcu sklenjeno pogodbo o zaposlitvi za polni delovni čas, in sicer na način, da delodajalec delavcu zagotavlja delo vsaj za polovični delovni čas.

Vlada je v skladu z uredbo, ki določa standardno klasifikacijo dejavnosti, s sklepom določila oddelke dejavnosti, v katerih so nastopile začasne okoliščine z negativnim vplivom na obseg poslovanja delodajalcev in s tem na začasno nemožnost zagotavljanja zadostnega obsega dela delavcem, dogodke, zaradi katerih so nastopile te okoliščine ter obdobje, v katerem lahko delodajalec delavcu odredi delo s skrajšanim delovnim časom in uveljavlja delno povračilo nadomestila plače. Ti oddelki dejavnosti so:

- C.14 Proizvodnja oblačil,
- C.15 Proizvodnja usnja, usnjenih in sorodnih izdelkov iz drugih materialov,
- C.17 Proizvodnja papirja in izdelkov iz papirja,
- C.18 Tiskarstvo in razmnoževanje posnetih nosilcev zapisa,
- C.23 Proizvodnja nekovinskih mineralnih izdelkov,
- C.24 Proizvodnja kovin,
- C.25 Proizvodnja kovinskih izdelkov, razen strojev in naprav,
- C.29 Proizvodnja motornih vozil, prikolic in polprikolic,
- C.30 Proizvodnja drugih vozil in plovil,
- C.31 Proizvodnja pohišta.

Obdobje, v katerem lahko delodajalec delavcu odredi delo s skrajšanim delovnim časom in uveljavlja delno povračilo nadomestila plače, traja od 5. decembra 2025 do 5. marca 2026. Na podlagi opravljene analize in presoje bo vlada preučila možnost ponovnega sprejema sklepa o uveljavljanju delnega povračila nadomestila po poteku omenjenega obdobja.

PREVOZNIKI



KODA – 95 PROGRAM 2026

Območna obrtno-podjetniška zbornica organizira redno usposabljanje voznikov po programu za leto

2026, ki bo v soboto **10. januarja 2026 ob 7. uri v predavalnici Gimnazije Jurija Vege Idrija.**

PRIJAVA

Izpolnjeno PRIJAVNICO pošljite na OOZ Idrija, Lapajnetova 19, 5280 Idrija ali podpisano in skenirano (v PDF formatu) po e-pošti ooz.idrija@ozs.si

Kotizacija:

- ČLANI s poravnano članarino: BREZPLAČNO
- ZAPOSLENI PRI ČLANU OOZ Idrija: 25 € (priložiti pogodbo o zaposlitvi oz. obrazec M1). **Člani za zaposlene plačajo kotizacijo po prejemu računa.**
- OSTALI: 50 €

Kotizacijo nakažite na OOZ Idrija, Lapajnetova 19, Idrija,

TRR pri OTP banka d.d.: SI56 0475 2000 0134 395, sklic 00 1012026, koda namena: SUBS

PRISPEVKI IN DAVKI

PREDIZPOLNJEN OBRAČUN DDV

Evidenci obračunanega DDV in odbitka DDV ter predizpolnitev obračuna DDV

Za davčnega zavezanca, ki predloži evidenci najmanj tri delovne dni pred potekom roka za predložitev obračuna DDV, bo davčni organ na podlagi predloženih podatkov iz evidenc sestavil predizpolnjen obračun DDV, če davčni zavezanec sam še ni predložil obračuna DDV za zadevno davčno obdobje. Navedeno pomeni, da če davčni zavezanec odda evidenci npr. 25. v mesecu za pretekli mesec, pri čemer je rok za oddajo obračuna DDV zadnji delovni dan tega meseca, to je na primer 31. v mesecu, bo davčni organ sestavil predizpolnjen obračun za pretekli mesec, če ga davčni zavezanec sam še ni predložil. Če pa bi iz evidenc izhajalo, da bi moral davčni zavezanec oddati rekapitulacijsko poročilo, mu bo davčni organ predizpolnil obračun, če bo evidenci predložil vsaj tri dni pred 20. dnem v mesecu (oz. prvim naslednjim delovnim dnevom, če je 20. v mesecu nedelovni dan).

Vir: FURS

PLAČILO AKONTACIJE DOHODNINE IN PRISPEVKOV Z ENIM NALOGOM

FURS od marca 2023 dalje omogoča plačevanje obveznosti tudi s karticami

Davčne obveznosti zavezanci lahko plačujejo z e-računom, Flikom in po novem tudi s karticami. Zakona o davčnem postopku (ZDavP-2N) določa od 1. januarja 2023 za samostojne podjetnike in druge fizične osebe z dejavnostjo poenoten rok za plačilo predhodne akontacije dohodnine in prispevkov za socialno varnost. Obe obveznosti je potrebno plačati najpozneje do 20. v mesecu za pretekli mesec.

Postopek plačila

V eDavkih se spletno plačilo izbranih obveznosti izvrši iz vpogleda eKarticaO preko gumba »ePlačilo za

označene« oziroma iz vpogleda »Prejeti dokumenti« preko gumba »ePlačilo«. Na pregledu pripravljenih plačilnih navodil se izbere možnost ePlačilo in nato način plačila. Za zaključek plačila se vnesejo podatki v skladu z navodili plačilnega servisa in potrdi plačilo. Izvršena spletna plačila je mogoče preveriti tudi v eDavkih na vpogledu ePlačila, kjer so na povezavi »Postavke« na voljo podrobnejši podatki o plačilu in sicer o višini zneska, ki bo razporejen na posamezno izbrano vrsto davka.

1. Plačilo prispevkov z enim e-računom

Družbeniki in samozaposlene osebe lahko prispevke plačujejo poenostavljeno, z enim plačilom vseh štirih prispevkov (PIZ, ZZ, prispevke za starševsko varstvo in prispevke za primer brezposelnosti) na podlagi e-računa. Zavezanec se pri svoji spletni banki prijavi na prejem **e-računa** FURS, davčna številka 77695771. V prijavi se za »Referenčno oznako izdajatelja e-računa« vpiše davčna številka zavezanca, ki prijavo oddaja.

Prijavo na prejem e-računa za plačilo obveznih dajatev oddajte v svoji spletni banki. E-račun, ki ga boste prejeli v spletno banko nekaj dni pred iztekom roka za plačilo, bo vseboval vse podatke potrebne za izvršitev plačila. Prav tako se zmanjša tveganje, da bi pozabili plačati davčne obveznosti.

Rok za plačilo akontacije in prispevkov je do 20. v mesecu za pretekli mesec.

FURS zavezancu na podlagi obračuna dajatev pripravi zbirni plačilni nalog in ga pošlje zavezancu v obliki e-računa v njegovo spletno banko. Zavezanec plačilni nalog potrdi in s tem poravnava obveznosti.

Izdaja e-računa je vezana na predložitev **obračuna** prispevkov za socialno varnost in akontacije davka.

Na ta način lahko predhodno akontacijo dohodnine in vse štiri obvezne prispevke za socialno varnost samostojni podjetniki poravnajo z enim plačilnim nalogom - **e-računom**.

2. Plačilo s Flikom preko eDavkov

Finančna uprava je v sodelovanju z Upravo za javna plačila omogočila plačevanje davkov preko sistema eDavki s pomočjo Flika. Plačilo s Flikom omogočajo vse

slovenske banke (razen trenutno Sparkasse, ki še pripravlja podporo), kar zagotavlja široko dostopnost in uporabnost storitve za vse davčne zavezanke.

Prednosti plačevanja s Flikom preko eDavkov:

- takojšna izvedba plačila: Flik omogoča takojšnje izvajanje plačil, kar pripomore k nemotenemu poteku postopkov;
- enostavna uporaba: plačevanje davkov s Flikom preko eDavkov je izjemno enostavno. Z le nekaj kliki v eDavkih lahko zavezanec hitro in brez težav izvede plačilo svojih obveznosti brez izpolnjevanja plačilnega naloga;
- uporabniku prijazno: z enim plačilom se lahko plača več različnih obveznosti, ki se sicer plačujejo na različne račune.

Kako uporabniki Flika izvršijo plačilo iz eDavkov?

1. Na vpogledu eKarticaO določite obveznosti, ki jih želite plačati in izberite možnost »Pripravi plačilna navodila za označene«. Plačilna navodila se lahko pripravijo tudi iz menija "Prejeti dokumenti", kar pomeni, da se lahko plačilo izvede tudi takoj ob vročitvi odločbe. Uporabnikom mobilne aplikacije eDavki pa je ta storitev na voljo tudi v "Koledarju" in obvestilu, ki ga zavezanec prejme kot opomnik tri dni pred iztekom roka za plačilo svoje obveznosti.
2. Na pregledu pripravljenih plačilnih navodil izberite možnost "ePlačilo" in nato način plačila Flik.
3. Vnesite svojo telefonsko številko ali elektronski naslov in potrdite plačilo.

Postopek plačevanja je predstavljen tudi v kratkem filmu [Plačevanje davkov s Flikom](#).

3. Plačilo s karticami

Finančna uprava je razširila nabor načinov plačila, ki se jih lahko uporabi v eDavkih. Poleg spletne banke Bank@net in Flika je v eDavkih od zdaj mogoče izvršiti spletno plačilo davkov tudi s karticami MasterCard, Visa, Maestro in Diners club ter rešitvami mobilne telefonije mBills in VALÚ.

Postopek kartičnega plačevanja obveznosti do Finančne uprave preko mobilne aplikacije eDavki si lahko ogledate v predstavitvenem videu [Kartično plačevanje obveznosti do FURS](#).

PRISPEVKI SAMOSTOJNEGA PODJETNIKA

Zavarovalna osnova za plačilo prispevkov

Mesečna zavarovalna osnova je zavezancu določena glede na dosežen dobiček. Zavezanci, ki nimajo plač, plačujejo prispevke od osnove, od katere plačujejo prispevek za pokojninsko in invalidsko zavarovanje, do 20. dne v mesecu za pretekli mesec. Do 15. dne v mesecu je potrebno preko sistema eDavki davčnemu organu predložiti obračun prispevkov na predpisanem obrazcu (OPSVZ), oziroma se obračun šteje za predložen na osnovi predizpolnjenega obrazca POPSV, ki ga pripravi FURS.

Minimalna osnove za plačilo prispevkov

Od leta 2018 dalje je osnova za prispevke za socialno varnost 60 % povprečne plače za preteklo leto.

Povprečna letna plača za leto 2024 je 2.394,92€, najnižja osnova za plačilo prispevkov je **1.436,95€** (60% x 2.394,92€), najvišja pa **8.382,22€** (3,5 kratnik PP 2024 = 3,5 x 2.394,92€).

Najnižji prispevki, ki jih je samostojni podjetnik plačal za junij 2025 so v višini **586,09€** in vključujejo tudi obvezni zdravstveni prispevek v pavšalnem znesku 37,17€, najvišji pa **3.239,18€**. Najnižji prispevki, ki jih bo samostojni podjetnik plačal za **oktober 2025** so v višini **614,83€** in vključujejo tudi obvezni zdravstveni prispevek v pavšalnem znesku 37,17€ ter **28,74€** prispevka za dolgotrajno oskrbo, najvišji pa **3.406,82€**.

Če želi samozaposleni zavezanec plačevati prispevke od višje zavarovalne osnove, kot je tista, ki mu je določena na podlagi doseženega dobička, v obračunu prispevkov – OPSVZ obrazcu, v polju 110 vpiše znesek zavarovalne osnove, od katere želi prispevke plačevati. Posebno obvestilo davčnega organa o zvišanju zavarovalne osnove ni potrebno.

Zasebniki plačajo prispevke na prehodni račun:

- akontacijo dohodnine do 10. v mesecu,
- prispevke do 20. v mesecu za pretekli mesec,
- dajatve za zaposlene na dan izplačila plač

Obrazec obračun prispevkov

Davčni organ sestavi predizpolnjen obračun prispevkov za socialno varnost (PODO-OPSVZ) in ga najpozneje do 10. dne v mesecu za pretekli mesec vroči zavezancu elektronsko prek portala eDavki.

Če podatki v obračunu niso pravilni in/ali popolni, ali če obrazec PODO-OPSVZ ni bil odložen, mora zavezanec v sistem eDavki sam predložiti obračun najpozneje do 15. dne v mesecu za pretekli mesec.

PLAČEVANJE PRISPEVKOV

Pri plačilu davkov, prispevkov in drugih obveznih dajatvah zavezanci z referenco na plačilnem nalogu določijo vrsto dajatve ali pa izberejo način plačila s katerim poravnajo več vrst dajatev, in sicer tako da, združijo obveznosti, ki pripadajo isti javnofinančni blagajni oziroma istemu IBAN računu.

Uporabljena referenca pri plačilu vpliva na način zapiranja terjatev s plačili v davčnem knjigovodstvu.

- Primer: plačilo z referenco na izbrano dajatev ali izvršilni naslov (npr. SI19 DŠ-45004; DŠ pomeni davčno številko zavezanca in šifra dajatve 45004 za prispevke za zdravstveno varstvo) zapre zapadle in nezapadle terjatve za izbrano vrsto dajatve.
- Zapiranje s plačilom s splošno referenco (SI19 DŠ-99996; oznaka 99996 določa, da se plačilo uporabi za vse dajatve na podračunu) pa se izvede šele, ko terjatve dospejo v plačilo in sicer znotraj prehodnega davčnega podračuna na katerega je prispelo. Pri uporabi splošne reference se prednostno zapirajo terjatve, ki so prej dospele v plačilo.

- Z enim plačilom se lahko plača več vrst dajatev z združitvijo obveznosti, ki pripadajo isti javnofinančni blagajni, istemu IBAN računu:

IBAN	Referenca SI19	namen
SI56 01100-8881000030	DŠ-99996	akontacija davka, prispevki (st. varstvo, zaposlovanje)
SI56 01100-8882000003	DŠ-99996	Prispevki PIZ
SI56 01100-8883000073	DŠ-99996	Prispevki ZZ

Pravilno izpolnjen plačilni nalog je pogoj za pravilno evidentiranje prejetega plačila v knjigovodsko evidenco. V primeru pomote pri vpisovanju se lahko plačilo knjiži na napačnega zavezanca ali zapira napačno odprto postavko. V primeru odprte terjatve in obveznosti, lahko predlagate pobot, v primeru preveč ali napačno plačane dajatve lahko predlagate vračilo ali preknjižbo.

Plačilo z enim e-računom

Zavezanec lahko prispevke plačuje poenostavljeno, z enim plačilom vseh štirih prispevkov (PIZ, ZZ, prispevke za starševsko varstvo in prispevke za primer brezposelnosti) in akontacijo davka na podlagi **e-računa**. Zavezanec se pri svoji spletni banki prijavi na prejem e-računa.

Izdaja in plačilo e-računa sta neposredno vezana na predložitev **obračuna** prispevkov za socialno varnost in plačilo te obveznosti. V eDavke FURS 10. v mesecu vloži obračun prispevkov. Do 15. v mesecu zavezanec tako vloženi obračun lahko popravi (v primeru bolniške ali druge odsotnosti z dela).

Obveznosti je potrebno poravnati najpozneje do 20. v mesecu za pretekli mesec.

PRISPEVKI SAMOSTOJNEGA PODJETNIKA - POPOLDANCI

Pavšalni prispevki za zdravstveno, pokojninsko in invalidsko zavarovanje za popoldanski s.p.

Osebe, ki opravljajo dejavnost kot postranski poklic (popoldanci), morajo biti obvezno zavarovani za invalidnost, telesno okvaro ali smrt, ki je posledica poškodbe pri delu ali poklicne bolezni pri opravljanju navedene dejavnosti (PIZ) in za poškodbo pri delu in poklicno bolezen (ZZ). Popoldanci plačujejo pavšalni prispevek za zdravstveno zavarovanje za poškodbe pri delu in poklicno bolezen ter prispevek za dolgotrajno oskrbo (PZDO) in pavšalni prispevek za pokojninsko in invalidsko zavarovanje. Od 1.7.2025 je višina pavšalnega prispevka za zdravstveno zavarovanje v višini **56,60€** in sicer 12,66€ (povprečna plača oktober 2024 = 2.388,35€ x 0,53%) in dodaten prispevek v višini 37,97€ (25% povprečne plače oktober 2024 = 25% X 2.388,35€ x 6,36%) ter **5,97€ PZDO** (25% povprečne plače oktober 2024 = 25% X 2.388,35€ x 1,00%). Zavezanci plačajo prispevek za ZZ ne glede na število dni opravljanja dejavnosti v posameznem mesecu.

Od 1.4.2025 do 31.3.2026 je pavšalni prispevek za pokojninsko in invalidsko zavarovanje **49,15€** (doslej 46,28€). Prispevek se določi s Sklepom o določitvi prispevkov za posebne primere zavarovanja (Ur.l.15/2025 z dne 12.3.2025) in velja za obdobje od aprila tekočega koledarskega dela do marca naslednjega koledarskega leta.

V primeru, da zavezanec v posameznem mesecu začne na novo opravljati dejavnost ali preneha opravljati

dejavnosti in jo opravlja dejavnost manj kot 15 dni, plača polovičen znesek prispevka PIZ.

- Skupni pavšalni prispevki od 1.7.2025 so **105,75€** (56,60€+49,15€), ki se jih plača na prehodni račun do 20. v mesecu za pretekli mesec.

Primer plačila (obrniki popoldanci):

Namen	Prispevki PIZ
Prejemnik:	DPD - ZPIZ
TRR:	0110 0888 2000 003
Sklic:	SI19 VAŠA DAVČNA ŠTEVILKA - 44008
Znesek:	49,15€ do 31.3.2026

Namen	Prispevki ZZV
Prejemnik:	DPD - ZZVS
TRR:	0110 0888 3000 073
Sklic:	SI19 VAŠA DAVČNA ŠTEVILKA - 45004
Znesek:	56,60€ od 1.7.2025

Namen	Akontacija dohodnine od dohodka iz dejavnosti
Prejemnik:	DPD
TRR:	0110 0888 1000 030
Sklic:	SI19 VAŠA DAVČNA ŠTEVILKA - 40002
Znesek:	X,XX €

Obračun prispevkov – oddaja obrazca v eDavke

Obračun prispevkov za socialno varnost za osebe, ki opravljajo dejavnost kot postranski poklic, so morali zavezanci (popoldanci) prvič oddati za januar 2018. Zavezanec mora oddati obračun do 15. v mesecu za pretekli mesec, če FURS do 10. v mesecu v sistem eDavkov ne odloži predizpolnjenega obračuna oz. je ta obračun napačen.

PRISPEVKI DRUŽBENIKA – POSLOVODNE OSEBE

Zavarovalna osnova za plačilo prispevkov

Najnižja osnova za obračun prispevkov za socialno varnost za družbenike, ki so poslovodne osebe (zavarovalna podlaga 040) je od januarja 2020 90% povprečne letne plače za preteklo leto.

Od februarja 2025 dalje je najnižja zavarovalna osnova **2.155,43€** (90% povprečne letne plače za leto 2024, ki je 2.394,92€), najvišja pa **8.382,22€** (3,5 kratnik PP 2024 = 3,5 x 2.394,92€).

Zavezanec plača prispevke za socialno varnost najpozneje do 20. v mesecu za pretekli mesec in sicer za marec 2025 v višini **860,56€** (vključen obvezni zdravstveni prispevek v pavšalnem znesku 37,17€) in največ v višini **3.239,18€**. Od **1.7.2025** dalje pa **najmanj 903,67€** (vključen obvezni zdravstveni prispevek v pavšalnem znesku 37,17€ in prispevek za dolgotrajno oskrbo 43,11€) in največ v višini **3.406,82** (vključen obvezni zdravstveni prispevek v pavšalnem znesku 37,17€ in prispevek za dolgotrajno oskrbo 2% od najvišje osnove za prispevke družbenika).

Davčni organ sestavi predizpolnjen obračun prispevkov za socialno varnost (POPSV) in ga najpozneje do 10. dne v mesecu za pretekli mesec vročil zavezancu elektronsko prek portala eDavki.

Če podatki v POPSV niso pravilni in/ali popolni, ali če POPSV ni bil odložen, mora zavezanec v sistem eDavki sam predložiti OPSVL najpozneje do 15. dne v mesecu za pretekli mesec.

PRISPEVKI ZA ZAPOSLENE OSEBE

Zavarovalna osnova za plačilo prispevkov

Od leta 2015 dalje so najnižje osnove za plačilo prispevkov za socialno varnost za zavarovance iz delovnega razmerja vezane na znesek zadnje znane povprečne letne plače v RS, preračunane na mesec. Za izplačila od 1. 1. do vključno 28. 2. se za izračun minimalne osnove za zavarovance iz delovnega razmerja uporablja znesek povprečne plače predpreteklega leta, za izplačila od 1. 3. dalje pa znesek povprečne plače preteklega leta.

Najnižja osnova za obračun prispevkov za delavce v delovnem razmerju je **60 %** zadnje znane povprečne letne plače v Sloveniji, preračunane na mesec (144.člen ZPIZ-2). Če je izplačana plača oziroma nadomestilo plače nižje od minimalne osnove, se od razlike do minimalne osnove obračunajo in plačajo vsi prispevki.

Ta razlika vpliva le na obračunavanje in plačevanje prispevkov. To pomeni, da delodajalcem razlike do najnižje osnove ni treba prišteti k bruto plači v enakem smislu kot to velja za dodatke, torej se zaradi te razlike delavčeva bruto plača ne spremeni. Zaradi obračunanih prispevkov pa ta razlika posredno vpliva na delavčevo neto plačo.

Za izplačila od 1.3.2024 do 28.2.2025 je najnižja osnova za obračun prispevkov za socialno varnost za osebe v delovnem razmerju v višini 1.332,57 € (60% povprečne bruto plače za leto 2023, ki je 2.220,95€).

Za izplačila od 1.3.2025 do 28.2.2026 je najnižja osnova za obračun prispevkov za socialno varnost za osebe v delovnem razmerju v višini **1.436,95 €** (60% povprečne bruto plače za leto 2024, ki je 2.394,92€).

Minimalna plača 2025 za delo s polnim delovnim časom, opravljeno od 1. januarja 2025, je **1.277,72€**.

PRISPEVEK KRATKOTRAJNO DELO

Prispevek za kratkotrajno delo od 1. januarja 7,17€

Kratkotrajno delo je brezplačno opravljanje dela v mikrodružbi ali zavodu z najmanj enim in največ desetimi zaposlenimi ali pri samozaposleni osebi z največ desetimi zaposlenimi. Opravlja ga lahko zakonec ali zunajzakonski partner, starši ali otroci lastnika mikrodružbe ali samozaposlene osebe, ki lahko opravljajo pomoč v podjetju največ 40 ur mesečno in za to ne prejmejo plačila.

Delodajalec mora voditi evidenco o opravljenem kratkotrajnem delu (ime, naslov in davčno številko osebe, ki opravlja kratkotrajno delo, uro začetka in zaključka opravljanja kratkotrajnega dela, skupno mesečno število ur opravljenega kratkotrajnega dela). Delodajalec mora osebo, ki opravlja kratkotrajno delo, zavarovati za primer poškodbe pri delu in poklicne bolezni (obrazec M12) in za čas opravljanja dela preko eDavkov oddajati REK-O (vrsti dohodka 1509).

Znesek za zavarovanje za poškodbe pri delu in poklicne bolezni je od 1. 1. 2025 v višini **7,17€** (0,30% PP za oktober 2024 = 0,3% x 2.388,35€) in se plača na TRR: SI56 0110 0888 3000 073, sklic: SI19 davčna številka 45004.

PRISPEVKI SOBODAJALCI



Prispevki za pokojninsko invalidsko zavarovanje se plačajo v znesku **20,46 eur mesečno ali 245,52 eur letno** na prehodni davčni področju – ZPIZ: SI56011008882000003, referenca SI19 DŠ-44008, Prispevki za zdravstveno zavarovanje se plačajo v znesku **23,59 eur mesečno ali 283,08 eur letno** na prehodni davčni področju – ZZS: SI56011008883000073, referenca SI19 DŠ-45004.

IBAN	Referenca SI19	namen
SI56 01100-8882000003	DŠ-44008	Prispevki PIZ
SI56 01100-8883000073	DŠ-45004	Prispevki ZZ

MINIMALNA URNA POSTAVKA ZA ŠTUDENSKO DELO



Minimalna urna postavka od 8. februarja 7,34€

Odredba o uskladitvi najnižje bruto urne postavke za opravljeno uro začasnih in občasnih del (Ur.I.7/2025 z dne 7.2.2025) določa od 8. februarja 2025 minimalno bruto urno postavko začasno in občasno delo dijakov in študentov v višini **7,34 €** (prej 7,21€).

Zakonsko določena bruto urna postavka za opravljeno uro začasnih in občasnih del dijakov in študentov (na podlagi 130. c člena Zakona za uravnoteženje javnih financ) ne sme biti nižja od zneska minimalne plače, preračunanega na uro dela povprečne mesečne delovne obveznosti za polni delovni čas, tako da se upošteva, da povprečna mesečna delovna obveznost za polni delovni čas znaša 174 ur.

Začasno in občasno delo dijakov in študentov je vključeno v pokojninsko in invalidsko zavarovanje (pokojninska doba) in zdravstveno zavarovanje.

Od zneska na študentski napotnici se plačujejo prispevki za PIZ v višini 15,5%.

Delodajalec na znesek na napotnici plača prispevek za PIZ v višini 8,85%, prispevek za zdravstveno zavarovanje 6,36%, prispevek za poškodbe pri delu in poklicne bolezni v višini 0,53%, koncesijsko dajatev v višini 16% in dodatno koncesijsko dajatev v višini 2%. Prispevek za dolgotrajno oskrbo znaša 1 % od osnove za obračun, ki je bruto znesek zmanjšan za 10 % normiranih stroškov. Pomembno je, da ta strošek krije delodajalec, kar pomeni, da se bruto ali neto znesek študenta ne spremeni.

MINIMALNA URNA POSTAVKA ZA DELO UPOKOJENCEV



Minimalna urna postavka do 1. marca 7,35€

Zakona o urejanju trga dela (ZUTD) določa, da začasno ali občasno delo lahko upokojenec opravlja v obsegu največ 60 ur v koledarskem mesecu, pri čemer neizkoriščenih ur ni mogoče prenašati v naslednji koledarski mesec. Ne glede na navedeno lahko upokojenec opravlja začasno ali občasno delo tudi največ 90 ur v koledarskem mesecu, vendar največ trikrat v koledarskem letu, pri čemer seštevek ur opravljenega začasnega in občasnega dela v koledarskem letu ne sme preseči 720 ur.

Sprememba Zakona o urejanju trga dela (ZUTD-G), Ur.l.54/2022 z dne 20.4.2022 je določila, da bruto urna postavka upravičenca za opravljeno uro začasnega ali občasnega dela ne sme biti nižja od zneska minimalne plače, preračunanega na uro dela povprečne mesečne delovne obveznosti za polni delovni čas, tako, da se

upoštevata, da povprečna mesečna delovna obveznost za polni delovni čas znaša 174 ur.

Od 1. marca 2024 do 28. februarja 2025 bruto dohodek za opravljeno začasno in občasno delo v seštevku v koledarskem letu ne sme presegati 10.781,07€, **od 1. marca 2025 do 28. februarja 2026 pa ne sme presegati 15.332,64€.**

Višina bruto urne postavke in višina bruto dohodka za opravljeno začasno ali občasno delo se usklajujeta z rastjo minimalne plače v Republiki Sloveniji, kot jo določa zakon, ki ureja minimalno plačo, ter ju enkrat letno določi minister, pristojen za delo, in objavi v Uradnem listu Republike Slovenije najpozneje do konca februarja v koledarskem letu. Višina bruto urne postavke na osnovi spremembe zakona velja od marca tekočega koledarskega leta do vključno februarja naslednjega koledarskega leta.

Od 1.marca 2024 do 28.februarja 2025 urna postavka za opravljeno začasno ali občasno delo upokojencev ne sme niti nižja od 7,21 €, od 1. marca 2025 do 28. februarja 2026 pa ne nižja od **7,34€.**



PODATKI O PLAČAH

Povprečna mesečna bruto plača na zaposleno osebo v Sloveniji za **september** 2025 je znašala 2.506,67€, neto plača pa 1.573,05€.

Povprečna mesečna bruto plača za obdobje **januar - september** 2025 je znašala 2.497,38€, neto 1.579,65€.

Povprečna mesečna bruto plača za obdobje **jul - sept** 2025 je znašala 2.504,53€, neto 1.570,87€.

UGODNOSTI ZA ČLANE OOOZ IDRIJA

DAVČNO IN RAČUNOVODSKO SVETOVANJE

Člani Območne obrtno-podjetniške zbornice Idrija lahko koristijo članske ugodnosti - svetovanje na davčnem, knjigovodskem, računovodskem področju, gospodarsko pravnem in delovno pravnem področju (davek od dobička pravnih oseb, davčni postopek, dohodnina, DDV,...). Ob prijavi na svetovanje predstavite vprašanje (tema svetovanja).

Ugodnost za člane: prvo svetovanje (do ene ure) je za člane brezplačno.

Prijave: OOOZ Idrija, tel. (05) 37 34 750, E-pošta: ooz.idrija@ozs.si

PRAVNO SVETOVANJE

Območna obrtno-podjetniška zbornica Idrija svojim članom nudi možnost pridobitve pravnih nasvetov odvetnika. Za svetovanje se prijavite na zbornici, kjer boste dobili tudi termin glede dneva in ure storitve.

Ugodnost za člane: prvo svetovanje (do ene ure) je za člane brezplačno.

Prijave: OOOZ Idrija, tel. (05)37 34 750, E-pošta: ooz.idrija@ozs.si

MOJ OBRTNIK

Moj  **brtnik**

Članom Obrtno-podjetniške zbornice Slovenije, portal Moj Obrtnik nudi: brezplačno spletno predstavitev vašega podjetja, 90 dnevno brezplačno prejemanje povpraševanj, ugodnejši prejem povpraševanj, brezplačen prejem SOS povpraševanj.

<https://www.mojobrntrnik.com/>

KARTICA MOZAIK PODJETNIH



Kartica Mozaik podjetnih, Nova mobilna aplikacija:

Po 20 letih plastične kartice je tu digitalna rešitev, ki omogoča:

- Hiter pregled vseh popustov in akcij
- Obvestila o posebnih ponudbah v bližini
- Digitalno identifikacijo kot člana OZS
- Prihranke, ki pogosto presegajo višino članarine

Preverite aktualni [seznam](#) partnerjev in njihovih ugodnosti, ki ga ki ga članom OZS, imetnikom kartice Mozaik podjetnih nudijo partnerji projekta.

UPORABA PREDAVALNICE



Dodatni 7 % popust na zavarovanja

Stalna ugodnost Mozaika podjetnih.

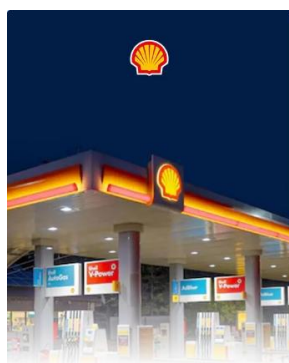

0,02 € popusta na liter točenega goriva

Stalna ugodnost Mozaika podjetnih.

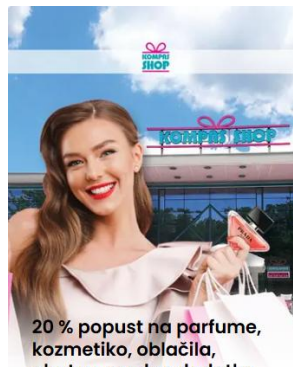

20 % popust na parfume, kozmetiko, oblačila, obutev, modne dodatke, alkoholne pijače, igrače, izdelke za dom

Stalna ugodnost Mozaika podjetnih.



6-mesečni paket ugodnosti za naše člane

Velja do 8. 8. 2026.

Najem predavalnice za člane zbornice

Območna obrtno-podjetniška zbornica Idrija predavalnico v prvem nadstropju oddaja tudi najem. Predavalnica ima mize in 30 sedežev, opremljena je z projektorjem in projekcijskim platnom, možna je uporaba interneta. Najemnina se zaračunava v skladu s sklepom vodstva zbornice.

Ugodnost za člane

Člani zbornice, ki potrebovali prostor, kjer bi se sestali s svojimi poslovnimi partnerji ali za druge namene, povezane z vašo dejavnostjo, predavalnico lahko najamete brezplačno po predhodni najavi.

OGLAS V MESEČNEM GLASILU

Objava oglasa za člane zbornice

Območna obrtno-podjetniška zbornica Idrija za omogoča objavo v mesečnem glasilu. Objava se zaračunava v skladu s sklepom vodstva zbornice.

Ugodnost za člane

Člani zbornice, ki bi želeli objaviti oglas, povezan s svojo dejavnostjo v mesečnem glasilu, ga oblikujejo v obliki, primerni za objavo in pošljejo na zbornico. Objava oglasa v mesečnem glasilu je za člane brezplačen.

IZ URADNEGA LISTA

86	7.11.	Odredba o spremembi in dopolnitvi Odredbe o višini urne postavke in višini dohodka za opravljeno začasno ali občasno delo upokoencev
86	7.11.	CERKNO-Ugotovitevni sklep o določitvi vrednosti točke za odmero nadomestila za uporabo stavbnega zemljišča na območju Občine Cerklno
87	12.11.	Zakon o interventnem ukrepu podaljšanja veljavnosti letnih elektronskih vinjet (ZIUPVLV)
90	18.11	Zakon o spremembah in dopolnitvah Zakona o pokojninskem in invalidskem zavarovanju (ZPIZ-20)
91	19.11	Zakon o pravici do zimskega regresa ter prenovi ugotavljanja davčne osnove z upoštevanjem normiranih odhodkov (ZPZR)
92	21.11.	IDRIJA-Odlok o spremembi Odloka o razglasitvi spomenikov ter naravnih znamenitosti na območju Občine Idrija
92	21.11.	IDRIJA-Sklep o vrednosti točke za izračun občinskih taks za leto 2026
92	21.11.	IDRIJA-Sklep o vrednosti točke za obračun najemnine za zemljišča in javne površine, ki so v lasti Občine Idrija za leto 2026
92	21.11.	IDRIJA- Sklep o vrednosti točke za določitev višine nadomestila za uporabo stavbnega zemljišča za I. 2026
92	21.11.	IDRIJA-Sklep o prenehanju statusa grajenega javnega dobra lokalnega pomena
94	28.11.	CERKNO-Odlok o spremembi Odloka o proračunu Občine Cerklno za I. 2026
94	28.11.	CERKNO-Pravilnik o dodeljevanju pomoči za razvoj podjetništva in gospodarstva v Občini Cerklno
100	4.12.	Zakon o spremembah in dopolnitvah Zakona o davčnem postopku (ZDavP-2P)
101	4.12.	Sklep o uveljavitvi delnega povračila nadomestila plače
102	5.12.	Zakon o dopolnitvi Zakona o voznikih (ZVoz-1F)

VSEBINA

AKTUALNO.....	1
60 LET LEGENDARNEGA BARA	1
ZAKONODAJA	2
NOVOSTI PRI UGOTAVLJANJU DAVČNE OSNOVE ZA NORMIRANCE V L. 2026.....	2
INFORMACIJE.....	4
DOSEŽEN DOGOVOR O 75-ODSTOTNI USKLADITVI OLAJŠAV IN DOHODNINSKE LESTVICE ZA LETO 2026.....	4
PRIJAVA V eDavke SEDEJ TUDI Z VIRTUALNO OSEBNO IZKAZNICO	4
SPLETNI KLEPETALNIK NA eDavkih ZA ZAVEZANCE.....	5
BOŽIČNICA ALI 13. PLAČA NI OBDAVČENA, OD NJE SO ODVEDENI PRISPEVKI!	5
PRAVILNIK O POGOJIH DO IZPLAČILA DELA PLAČE ZA USPEŠNOST POSLOVANJA.....	6
BOLNIŠKA ODSOTNOST - STROŽJE OMEJITVE GIBANJA IN NADZOR	6
REDNA ZAPOSILITEV ALI POSLOVNO SODELOVANJE: LAHKO O TEM ODLOČA FURS?	7
VROČANJE DOKUMENTACIJE PRAVNIM OSEBAM PREKO PORTALA.....	8
SKLEP O UVELJAVLJANJU DELNEGA POVRAČILA NADOMESTILA PLAČE.....	8
PREVOZNIKI	9
KODA – 95 PROGRAM 2026.....	9
PRISPEVKI IN DAVKI.....	9
PREDIZPOLNJEN OBRAČUN DDV	9
PLAČILO AKONTACIJE DOHODNINE IN PRISPEVKOV Z ENIM NALOGOM	9
PRISPEVKI SAMOSTOJNEGA PODJETNIKA	10
PLAČEVANJE PRISPEVKOV	10
PRISPEVKI SAMOSTOJNEGA PODJETNIKA - POPOLDANCI	11
PRISPEVKI DRUŽBENIKA – POSLOVODNE OSEBE.....	11
PRISPEVKI ZA ZAPOSLENE OSEBE.....	12
PRISPEVEK KRATKOTRAJNO DELO	12
PRISPEVKI SOBODAJALCI	12
MINIMALNA URNA POSTAVKA ZA ŠTUDENSKO DELO	12
MINIMALNA URNA POSTAVKA ZA DELO UPOKOJENCEV.....	13
PODATKI O PLAČAH	13
UGODNOSTI ZA ČLANE OOOZ IDRIJA	13
DAVČNO IN RAČUNOVODSKO SVETOVANJE.....	13
PRAVNO SVETOVANJE	13
MOJ OBRTNIK	13
KARTICA MOZAIK PODJETNIH	14
UPORABA PREDAVALNICE.....	14
OGLAS V MESEČNEM GLASILU	14
IZ URADNEGA LISTA.....	14
PRISPEVKI - NOVEMBER 2025	16

PRISPEVKI - NOVEMBER 2025

	PRISPEVKI ZASEBNIKA in DRUŽBENIKA			najnižji ZASEBNIK	najnižji DRUŽBENIK	najvišji
	Bruto zavarovalna osnova v EUR			1.436,95€	2.155,43€	8.382,22€
prispevek	TRR	stopnja	referenca	(60% PP 2024=60% X 2.394,92 €)	(90%PP 2024=90% X 2.394,92€)	(3,5 kratnik PP 2024)
PIZ	SI56 0110 0888 2000 003	24,35%	SI19 DŠ-44008	349,90	524,85	2.041,07
ZZ	SI56 0110 0888 3000 073	15,45%	SI19 DŠ-45004	259,18	370,19	1.332,22
Starš.	SI56 0110 0888 1000 030	0,20%	SI19 DŠ-43001	2,88	4,32	16,76
Zaposl.	SI56 0110 0888 1000 030	0,20%	SI19 DŠ-42005	2,87	4,31	16,77
	PRISPEVKI SKUPAJ			614,83	903,67	3.406,82

DOLOČITEV ZAVAROVALNE OSNOVE - individualno	osnova
1. ZASEBNIK: Najnižja osnova za prispevke je 60% PP za leto 2024 (PP je 2.394,92€), prisp. skupaj 614,83€ (vklj. OPZ 37,17€ in DO)	1.436,95 €
2. ZASEBNIK: Osnova za prispevke = dobiček, povečan za obračunane prispevke, preračunan na mesec in znižan za 25%, vendar najmanj do višine 60% PP za leto 2024 (60% x 2.394,92€ = 1.436,95€)	individualno
3. DRUŽBENIK: Najnižja osnova za prispevke družbenika = 90% PP za leto 2024 (PP za 2024 je 2.394,92), prispevki skupaj: 903,67€ (vključen OPZ 37,17€ in DO 2% OD najnižje osnove za prispevke družbenika)	2.155,43 €
4. ZASEBNIK IN DRUŽBENIK: Najvišja zavarovalna osnova = 3,5 x povprečna letna plača 2024 (3,5 x 2.394,92€), prispevki skupaj: 3.406,82€ (vključen OPZ 37,17€ in DO 2% od najvišje osnove za prispevke družbenika)	8.382,22 €

OLAJŠAVE	mesečna olajšava €	letna olajšava €
1. Splošna olajšava		
- letni dohodek do 16.832,00 € (mesečni do 1.402,67 €)	438,33 + (1.644,75 -1,17259 x bruto dohodek)	5.260,00 + (19.736,99 -1,17259 x skupni dohodek)
- letni dohodek nad 16.832,00 € (mesečni nad 1.402,67€)	438,33	5.260,00
2. Posebna olajšava: 1. otrok	236,53	2.838,30
2. otrok	257,13	3.085,52
3. otrok	426,87	5.146,39
3. za rezidenta, ki se izobražuje (dijaka ali študenta)	306,83	3.682,00
4. za prostovoljno dodatno pokojninsko zavarovanje	254,55	3.054,65
5. za dohodke iz delovnega razmerja:		
- mesečni bruto dohodek do 1.402,67€	438,33 + (1.644,75 -1,17259 x bruto dohodek)	Če delojemalec ne želi, da se mu upošteva povečana splošna olajšava, se davčna osnova zmanjša za 438,33€
- mesečni bruto dohodek nad 1.402,67€	438,33	
- za osebe do dopolnjenega 29. leta starosti	113,97	1.367,60
6. za zavezanca po dopolnjenem 70. letu starosti	131,50	1.578,00
7. za invalida s 100% okvaro	1.594,54	19.134,42

OBRTNIKI - POPOLDANCI			
namen	prehodni račun	sklic	Znesek €
akontacija davka na dejavnost	SI56 0110 0888 1000 030	SI19 DŠ 40002	
PIZ nesreče pri delu	SI56 0110 0888 2000 003	SI19 DŠ 44008	49,15
ZZV pavšalni prispevek	SI56 0110 0888 3000 073	SI19 DŠ 45004	56,60
SKUPAJ			105,75

DELOVNI DNEVI	DELOVNI	PRAZNIKI	SKUPAJ
DELOVNI DNEVI NOVEMBER 2025	20	0	20
OBRAČUN UR	160	0	160
SOBODAJALCI - DO 31.12.2025			
ZZV pavšalni prispevek	SI56 0110 0888 3000 073	SI19 DŠ 45004	23,59 EUR
PIZ nesreče pri delu	SI56 0110 0888 2000 003	SI19 DŠ 44008	20,46 EUR

PODATKI O PLAČAH	bruto €	neto €
Povprečna plača SEPT 2025	2.506,67 €	1.573,05 €
Povprečna plača JANUAR - SEPT 2025	2.497,38 €	1.579,65 €
Povprečna plača JULIJ - SEPT 2025	2.504,53 €	1.570,87 €
Povprečna bruto plača (PP) 2024	2.394,92 €	1.526,02 €
Povprečna bruto plača (PP) 2023	2.220,95 €	1.445,12 €
Minimalna plača od 1.1.2024	1.277,72 €	

STOPNJE PRISPEVKOV	DELAVEC	DELODAJALEC	KONTO
PRISPEVEK			
Pokojninsko, inval. zavarovanje	15,50%	8,85%	SI19 DŠ-44008
Zdravstveno zavarovanje + 37,17€	7,36%	7,56% + 0,53%	SI19 DŠ-45004
Starševsko varstvo	0,10%	0,10%	SI19 DŠ-43001
Zaposlovanje	0,14%	0,06%	SI19 DŠ-42005
SKUPAJ:	23,10%	17,10%	
Dohodnina	LESTVICA		SI19 DŠ-40002

POVRAČILA STROŠKOV V ZVEZI Z DELOM		
Vrsta izplačila (neobdavčeno do zneskov po Uredbi)		Uredba o davčni obravnavi povračil stroškov in drugih dohodkov iz delovnega razmerja
Znesek za prehrano	na dan prisotnosti, najmanj 4 ure dela, prisotnost na delu nad 10 ur - za vsako dopolnjeno uro nad 8 ur + 0,99€ (Uredba Ur.l.87/2022)	7,96 € + 0,99 €
Terenski dodatek	Uredba (Ur.l.162/2022)	4,49 €
Prevoz na delo	Uredba (Ur.l.87/2022)	0,21 €
Kilometrina za službeno potovanje	Uredba (Ur.l.114/2021)	140 € mesečno
Regres za letni dopust	Uredba (Ur.l.87/2022)	0,43 €
Dnevnice za službeno pot v Sloveniji	Najvišji znesek od katerega se ne obračuna prispevke je povprečna plača za predpretekli mesec	2.506,67 €
	Uredba (Ur. l. 162/2022)	
	6-8 ur	9,69 €
	8-12 ur	13,88 €
	nad 12 ur	27,81 €

LETNI OBRAČUN AKONTACIJE			
neto davčna osnova nad	neto davčna osnova do €	znesek dohodnine €	SKUPAJ
	9.210,26		16 %
9.210,62	27.089,00	1.473,64	+ 26 % nad 9.210,26
27.089,00	54.178,00	6.122,11	+ 33 % nad 27.089,00
54.178,00	78.016,32	15.061,48	+ 39 % nad 54.178,00
78.016,32		24.358,43	+ 50 % nad 78.016,32

MESEČNI OBRAČUN AKONTACIJE			
neto davčna osnova nad €	neto davčna osnova do €	znesek dohodnine €	SKUPAJ
	767,52		16 %
767,52	2.257,42	122,80	+ 26 % nad 767,52
2.257,42	4.514,83	510,18	+ 33 % nad 2.257,42
4.514,83	6.501,36	1.255,12	+ 39 % nad 4.514,83
6.501,36		2.029,87	+ 50 % nad 6.501,36